

los primeros pasos

del iteso:

1958-1965

Luis José Guerrero Anaya*

Introducción

Este artículo continúa con el publicado en el número uno de *Renglones*. Ahora la empresa entraña más dificultad, pues no hay abundantes documentos y entrevistas y tampoco tanta claridad para plantear hipótesis como cuando hicimos *Los antecedentes del ITESO*. Los límites de este trabajo son los sucesos internos que nos parecen más significativos, sin ahondar en sus causas y consecuencias profundas. No obstante, nos animamos a comunicar nuestras averiguaciones para que la invitación a investigar sobre la historia de nuestra universidad siga vigente.

Organización y desarrollo académico

En 1957 Guadalajara estrena Zona Industrial; al sur de la ciudad se localiza. Gobernaba en Jalisco Agustín Yáñez y era presidente municipal de Guadalajara Juan Gil Preciado. En agosto de ese año el ITESO es solamente extensión universitaria. Se imparten cursos de matemáticas, construcción, concreto, finanzas y filosofía. El 23 de septiembre de 1958 comienzan los cursos universitarios formales; se ofrecen las carreras de derecho, economía, administración de empresas, contaduría pública, filosofía e ingenierías química, civil y mecánico-eléctrica. En 1960 se suprimen derecho y economía y se crea la escuela de secretarías; en 1961 nace psicología, en 1963 arquitectura y en 1965 la carrera de jefe de personal, cuando los alumnos ya podían tomar café en la universidad.

Cada carrera tiene su historia. La de economía tal vez murió prematuramente por falta de personal académico; la de derecho, por la dificultad narrada abajo, para incorporar oficialmente al ITESO. Sin embargo, el espíritu no decayó.

Con el inicio de cursos, se agudizaron las oposiciones al ITESO (Cfr. *Renglones*



El rector Ing. José Fernández del Valle platicando con el P. Ignacio, Pérez Becerra, el Ing. Juan González Camarena y otra persona.

núm. 1, *Los antecedentes del ITESO*, p. 31), que culminaron el 27 de mayo de 1958 con el ataque físico a las instalaciones de la naciente universidad, cuando un grupo faccioso las asaltó a mano armada, amenazó de muerte a algunas personas y destruyó mobiliario y equipo. No obstante, en septiembre, cuando se iniciaron los cursos, se inscribieron 97 alumnos: 12 en filosofía, 25 en ingeniería, 39 en economía, 14 en derecho y siete en ciencias químicas. La Universidad Iberoamericana había nacido con 11 alumnos y una carrera: filosofía y letras. Las cuotas en el ITESO eran de 300 pesos mensuales. A Mauricio Aguirre Zaragoza, inscrito en Ingeniería y exalumno del Instituto de Ciencias, se le abrió el expediente número uno del ITESO.

* Licenciado en estudios latinoamericanos por la UNAM. Director General de Integración Comunitaria en el ITESO.

Los profesores eran profesionales reconocidos en Guadalajara y con un gran ánimo de colaborar: el Ing. José Tapia Clement, el Arq. Alberti, el canónigo José Ruiz Medrano, el C.P. Julio Olavarría, imparten los cursos de extensión en 1958. Colaboran además en esos años el Ing. Jorge Hermosillo, Juan Villalobos Mejía, el Lic. Luis Flores Gollaz. Trabajan en el ITESO desde los primeros años el Sr. Jesús Gradilla (1960) el Ing. Salvador Santoyo (1961), la Srta. Angela Carrillo (1963) y la Srta. Cristina Villalobos (1963).

En un informe de 1959 se lee:

El cuerpo de profesores fue seleccionado y la observancia a través del tiempo ha demostrado que la selección fue extraordinariamente atinada, dado que el nivel técnico de preparación científica y la ética en el cumplimiento de las obligaciones que como profesores han contraído, ha sido puesta de manifiesto y comprobada ampliamente en diferentes ocasiones por los inspectores de la Secretaría de Educación Pública.



El Exmo. Sr. Francisco Javier Nuño bendiciendo la primera piedra del Edificio A. Lo acompañan el P. Jorge Villalobos y doña Clarisa Prieto de Hernández.

La estructura orgánica del ITESO también se consolidaba. El 10 de septiembre de 1958 se integra el Consejo Académico del ITESO y desde entonces sesiona independientemente del Consejo de Directores del ITESO A.C. Este primer consejo lo forman el rector, Ing. José Fernández del Valle, el vice-rector, Dr. Jorge Villalobos Padilla, S.J., el tesorero, Sr. Joaquín Ruiz Esparza, el secretario general, Dr. José Martín del Campo, la jefa del Departamento Escolar, Srta. Ma. Teresa Borondón, el jefe del Departamento de Extensión Universitaria, Ing. Juan Palomar Arias, el director de la Escuela de Filosofía, Dr. José Salvador Rodríguez, el director y el subdirector de la Escuela de Ingeniería, Ing. Francisco de P. Sandoval e Ing. Nicolás Díaz Infante, el director y el subdirector de la Escuela de Derecho, Lic. Jorge Gutiérrez Hermosillo y Lic. Francisco Javier Santoscoy F., el director de la Escuela de Economía, Lic. Jesús Valencia Barragán y el director y el subdirector de la Escuela de Ciencias Químicas, Ing. Juan González Camarena y Dr. Ignacio Pérez Becerra, S.J.

Durante todo este tiempo, 1958-1965, el rector en funciones fue el Ing. José Fernández del Valle. El mismo era el presidente del Consejo de Directores hasta 1964, año en que don Roberto de la Torre lo sustituye.* En 1966 fue nombrado rector el Dr. Jorge Villalobos Padilla, S.J., hasta entonces vice-rector.

La cuestión económica y las instalaciones

Desde el primer momento de la vida del ITESO se trató de convocar a personas, con posibilidades económicas, que apoyaran en el aspecto financiero el desarrollo del ITESO. En 1959, un grupo encabezado por don Raúl Urrea consigue reunir cuatro millones de pesos. El P. Hernández Prieto narra que aquellos tiempos eran "bonancibles porque había dinero para todo, se pagaba a los profesores con absoluta puntualidad, (había) cajas chicas que se reponían sin ningún obstáculo y disponíamos... para laboratorios... sin limitación" (*sic*). Sin embargo, "los directores (leemos en un informe del Ing. Jorge Hermosillo Pacheco) lo fueron en forma honoraria ya que no percibían emolumento alguno".

El sueño no duró mucho. Dice Hernández Prieto que no se pensó en un presupuesto y no se planearon políticas financieras, así que "vino un gran desbarajuste". Allí comenzaron las dificultades para pagar a los profesores y para

* Hay que recordar una de las cláusulas de la escritura constitutiva del ITESO, A.C.: "El objeto de la asociación será iniciar, promover, fomentar, estimular, patrocinar o directamente administrar toda clase de actividades educacionales..."

construir las instalaciones. Llegaron tiempos en que éstos no recibieron sueldo durante ¡un año!

Los cursos de Extensión Universitaria de 1957, ya mencionados arriba, se impartieron en una casa rentada en las calles de Pedro Loza y Garibaldi. En mayo de 1958 el ITESO vive en Independencia 366, arriba de los portales. En 1961 se muda a la "Casa de los Abanicos" en la calle de Libertad y en 1963 ya hay cursos en Las Fuentes.

Cuando se fundó el ITESO se pensaba en construir junto al Instituto de Ciencias. Pero luego, por los ataques sufridos, se desligan el ITESO y el Instituto. Se buscan terrenos por el rumbo de Zapopan cuando, en 1961, don José Aguilar Figueroa ofrece sus terrenos como donativo: 40 hectáreas de "tierra en breña", como dice el audiovisual "Este tiempo juntos", donde están actualmente las instalaciones del ITESO. Ahí se empieza a construir en junio de 1962 para iniciar cursos, como ya decíamos, en 1963. Este año egresan los primeros alumnos del ITESO; entre ellos, tres mujeres (ver anexo). En 1964 Guadalajara alcanza su primer millón de habitantes.

El ITESO y la Compañía de Jesús

En el artículo *Los antecedentes del ITESO*, mencionamos que en 1958 hay una comunicación de la curia general de los jesuitas en Roma, en la que se leía: "los jesuitas participarían solamente en cuanto la jerarquía lo pidiera y sin tomar ninguna responsabilidad sobre la obra. Sólo se aceptarían cargos de colaboración secundaria". Algunos jesuitas trabajaron desde ese año en el ITESO: Jorge Villalobos, como vice-rector, Ignacio Pérez Becerra como subdirector de Ciencias Químicas y Ramón Gómez Arias como director espiritual.

Podemos pensar que los dos primeros ejercían en la realidad, la dirección de los asuntos que les correspondían pues "los directores (vuelve a narrar el Ing. Jorge Hermosillo P.) sólo se enteraban de los asuntos de la escuela o tenían contacto con ella a través de las comunicaciones que desde la Secretaría de la misma se les hacía llegar o por la correspondencia y documentos para los cuales se les solicitaba su firma". La hipótesis es, entonces, que la línea de fondo del ITESO era ejecutada por los jesuitas. De hecho, en Guadalajara se pensaba todo ese tiempo que el ITESO estaba dirigido por la Compañía de Jesús; y ésta envió más jesuitas a la universidad: en 1960 a Luis Hernández Prieto, en 1961 a Juan José Coronado, en 1963 a José Hernández

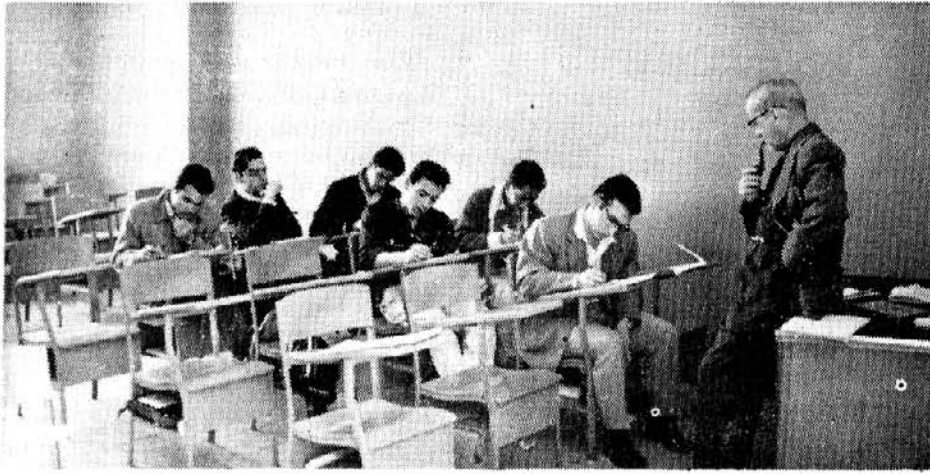

El Ing. José Tapia Clement impartiendo su clase a un pequeño grupo de primeros inscritos.

Ramírez y en 1965 a Alfredo Rentería.

El 13 de octubre de 1965 el Arzobispo de Guadalajara, Cardenal José Garibi Rivera, pide al General de los jesuitas que la Compañía se haga cargo del ITESO. Esta petición fue aceptada en Roma el 14 de diciembre de 1965.

Incorporación oficial de los estudios

En el verano de 1957, antes de que comenzaran los cursos, Hernández Prieto viaja a México con el fin de investigar los trámites necesarios para incorporar el ITESO a la Secretaría de Educación Pública (SEP). Habla con el Lic. Javier Piña Palacios, Jefe del Departamento Jurídico de la SEP. Este le dice que no hay antecedentes muy claros para este tipo de instituciones y le entrega el expediente del Tecnológico de Monterrey para que lo estudie. A Hernández Prieto le parece que todo va a ser "rutinario". En 1958, pues, se solicita la incorporación, pero el cambio sexenal detiene el trámite.

Jaime Torres Bodet, nuevo secretario de Educación Pública, pone muchos obstáculos a la incorporación: anula una inspección realizada por un funcionario de la misma secretaría y envía dos funcionarios del Instituto Politécnico Nacional que *prueban* la incompetencia del ITESO para ser incorporado. La SEP comunica su desaprobación y, al mismo tiempo, recomienda al ITESO que tramite su posible incorporación oficial con la Universidad de Guadalajara. En 1958 la matrícula total en educación superior en México era de 27 400 alumnos.

Las exigencias planteadas por la Universidad de Guadalajara para conceder la incorporación del ITESO a esa casa de estudios resultaron enormes para las exiguas instalaciones y equipo material y humano del ITESO de aquel momento. Se hicieron nuevos planes de estudio, pero no se pudo tener una planta de profesores abundante y tampoco se consiguió

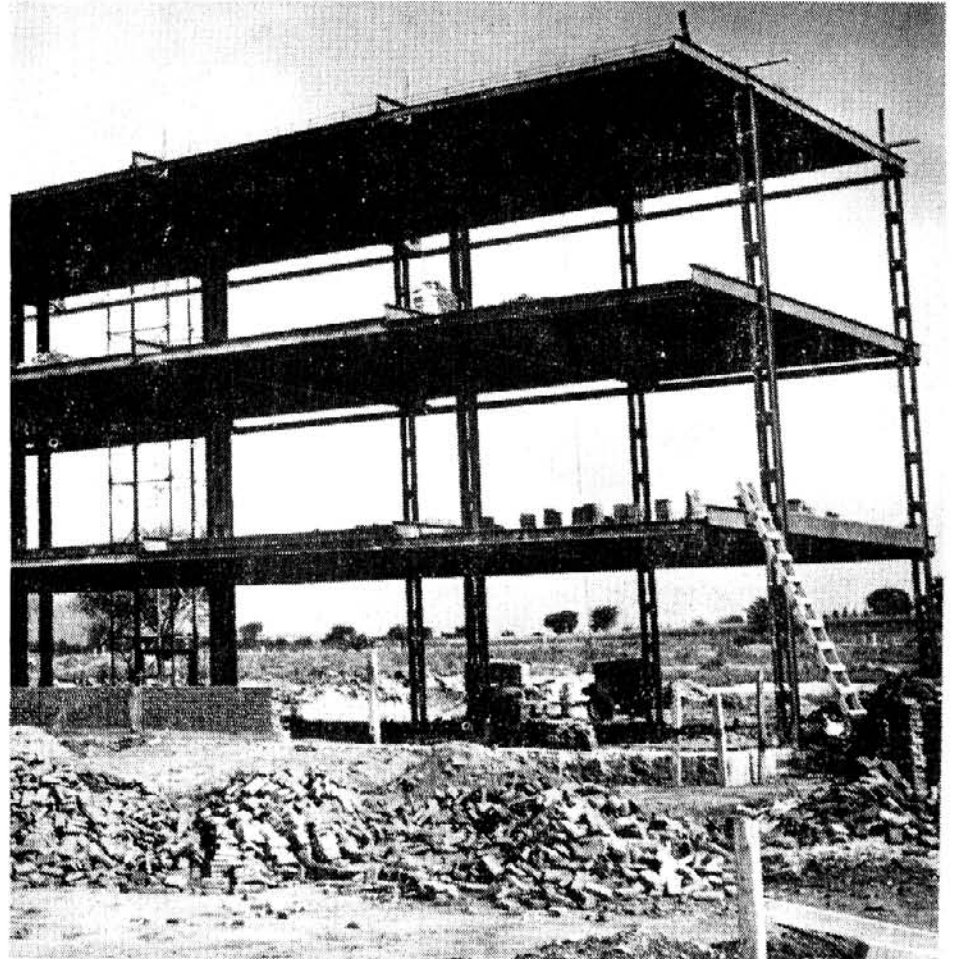

Estructura del Edificio A.

aumentar el acervo de la biblioteca al punto en que la universidad estatal lo exigía.

Así pues, se recurrió al expediente de la incorporación a la Universidad Nacional Autónoma de México (UNAM). Durante el rectorado del Dr. Ignacio Chávez se hicieron esfuerzos por lograrla, pero fueron infructuosos. En 1966 el Ing. Javier Barros Sierra fue nombrado rector de la UNAM y entonces los trámites empezaron a dar frutos: el 11 de noviembre de 1968, las carreras del ITESO quedaron incorporadas a la UNAM.

Conclusión

Hemos recogido en este artículo algunos rasgos que nos parecen sobresalientes en la vida del ITESO en sus primeros tiempos: las carreras, los profesores, la organización jurídica, la cuestión económica, las instalaciones, los jesuitas, la incorporación de los estudios. Mucho de lo dicho aquí son hipótesis; invitamos de nuevo a nuestros lectores a la investigación sobre estos y otros aspectos de nuestra universidad.



De izquierda a derecha: José Luis González Orozco, José Federico Navarro Francés, José Héctor Portillo Ponce, José Manuel Sepúlveda Enriquez, Jorge Alejandro Fernández Barragán y Mauricio Aguirre Zaragoza, de la primera generación de inscritos.



Don José Aguilar Figueroa y la Sra. Ma. de los Angeles Valencia de Aguilar.

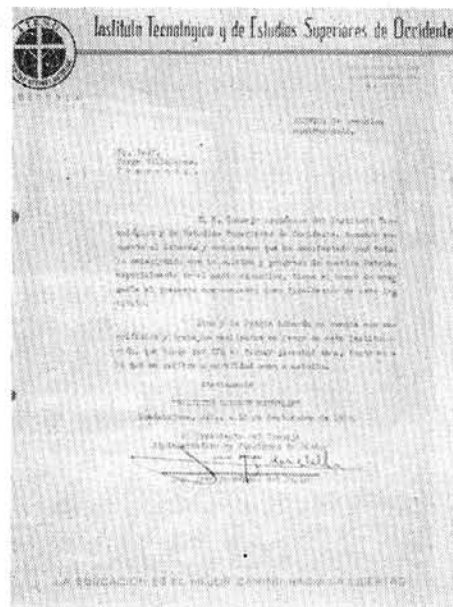

La primera generación (1963)*

Administración de Empresas

Albarrán Gutiérrez, Federico Fernando
 Arriola Woog, Claudio
 Briseño Velasco, José Arturo
 Barba Novak, Darío Ricardo
 Dávalos González, Carlos
 Estrada Sotelo, José David
 García Nuño, Rafael
 Gómez Urrea, Luis
 Garibi Hernández, Eduardo de Jesús
 Lemus Contreras, Jorge Humberto
 Núñez Hurtado, Antonio
 Pulido Sánchez, Miguel Angel
 Quiñones Verdusco, Manuel
 Romo Barrón, Alfredo
 Suárez Huízar, Luis Manuel
 Tiessen Kentzler, Claus Christian
 Urrea Carroll, Alfonso
 Urrea García Rulfo, Carlos Enrique
 Urrea González Paul, Luis Alberto
 Villa García, Jaime Arturo

Contaduría Pública

Bórquez Félix, Guillermo Alberto
 Carvajal González, Sergio Refugio A.
 Martínez Amézaga, Enrique
 Martínez Amézaga, Jorge
 Reyes Mora, Fernando Antonio
 Urrea González Paul, Fernando E.
 Valdez Mendoza, Alberto

Ingeniería Civil

Aguirre Zaragoza, Mauricio
 Fernández Barragán, Jorge Alejandro
 Ibarra Alvarez del Castillo, Salvador
 Martínez Gallardo de la Peña, Jorge E.
 Sepúlveda Enríquez, José Manuel
 Valencia Pelayo, Carlos Alberto

Ingeniería Química

Arriola Woog, José Luis
 Ascencio Lomelí, Emilio Ignacio F.
 Casillas de Alba, Martín

Ingeniería Mecánica Eléctrica

Alvarez de la Peña, Carlos
 Alvarado Negrete, Rafael
 Barba Novak, Gary Genaro
 González Orozco, José Luis
 Ibararán Aranda, Sergio Alejandro
 Navarro Francés, Federico
 Portillo Ponce, José Héctor
 Ramos Ramírez, José Abel

Psicología

Montaño Ramírez, Margarita
 Uribe González, Alicia Yolanda
 Zepeda González Ma. Cristina

*Primeros alumnos que terminaron sus estudios en el ITESO.